RELATIONS DEPARTMENT
RESEARCH LIBRARY

امتياز الجريدة
للشركة العربية للطبع والنشر
مدير الجريدة
ورئيس تحريرها
عبد الله عريف

البلاد السعودية

صحيفة الشعب العربي السعودي

٨ صفحات
الثمن ٣ قروش دارجة

الاعلانات يتفق عليها مع الادارة
الاشتراكات
داخل المملكة ٢٠ ريالا سعوديا
خارج « ٣٠ «

العدد (١٢٠٧) السنة السادسة عشرة — تصدر أيام الاثنين والثلاثاء والخميس من كل أسبوع — يوم الأحد ٥ ذو القعدة ١٣٧١هـ - ٢٧ - يوليه ١٩٥٢م

نداء مصدق الى الشعب الايرانى

طهران : - اذاع راديو طهران بياناً للدكتور مصدق وجهه الى الشعب الايرانى ناشده فيه الاخلاد الى السكينة والهدوء وقال انه عازم على تنفيذ الاصلاحات فى البلاد وان هذا العمل لا يمكن أن يتم الا فى جو هادىء وبدون اللجوء الى الاضطرابات

- اعضاء الوزارة الجديدة التى الفها رفعة ماهر باشا
- مقابلات هامة بين ماهر باشا واللواء محمد نجيب بك
- قبول استقالة حافظ عفيفى باشا من رئاسة الديوان الملكى
- لندن تهتم بالحالة فى مصر وتبعث سفيرها الى القاهرة

القاهرة : ادلى رفعة على ماهر باشا رئيس الوزراء الجديد بحديث الى احدى صحف القاهرة قال فيه : انى سعيد بتلبية نداء الوطن واضاف يقول ان سياسته تقوم

على اساس مواجهة الشعب بالحقائق معتمداً دائما فى الحكم على تعاون الايدى وصفاء النفوس وتوافر الثقة بين الجميع واستطرد يقول ان شعاره دائما هو ان مصر فوق الجميع وان سياسته تقوم على العدالة الحقة السليمة ومضى يقول ان ازمات شداد مرت بمصر ولكنها عرفت دائما كيف تضبط شعورها وتصمد للشدائد وهى تعرف رسالتها وهى المساهمة فى تحقيق السلام العالمى مع الشعوب الحرة ولكن لا يميل الى تحقيق ذلك الا فى ظل الحرية والنظام

هذا وقد تألفت الوزارة الماهرية على الوجه التالى :

على ماهر باشا للرئاسة والخارجية والداخلية والحربية والبحرية ، الفريق حيدر بك للزراعة ، محمد كامل نوبار باشا للاشغال ، عبد الجليل العمرى بك للمالية والاقتصاد ، زهير جرانة بك للمواصلات ، الشئون الاجتماعية ، ابراهيم عبد الوهاب بك للتجارة والصناعة والتموين ، محمد على رشدى بك للعدل ، سعد اللبان بك للمعارف ، عبد العزيز عبد الله سالم بك للشئون البلدية والقروية ، فؤاد شبرين باشا للاوقاف ، الدكتور ابراهيم شوقى باشا للصحة

وعلم فى الخرطوم ان السيد عبد الرحمن المهدى باشا زعيم حزب الامة السودانى قرر ارجاء زيارته لمصر ولم يحدد بعد الموعد الجديد لزيارته وقد بلغ المهدى باشا تفاصيل التطورات الى وقعت فى مصر ومن المتوقع ان يسافر سيادة المهدى باشا الى سويسرا للراحة والاستجمام .

وجرت فى الاسكندرية عدة اجتماعات بين ماهر باشا رئيس الوزارة المصرية ، واللواء محمد نجيب بك القائد العام للقوات المصرية المسلحة ووصفت هذه المقابلات بأنها فى غاية الاهمية وكان اللواء محمد نجيب قد وصل الى الاسكندرية قادما بطريق الجو من القاهرة ، وقد صرح اللواء محمد نجيب بك انه سيعقد مؤتمراً صحفيا ، وصرح رفعة على ماهر باشا أنه سيعود الى الاجتماع باللواء نجيب بك ، وكان ماهر باشا قد قابل حافظ عفيفى باشا اثر الاجتماعات التى جرت بين رفعته وبين اللواء نجيب بك ، وجاء فى الأنباء أن استقالة حافظ عفيفى باشا من رئاسة الديوان الملكى قد قبلت وجاء من الاسكندرية ان بعض قوات الجيش المسلحة غادرت ثكناتها واقامت مخيمات لها فى الميادين الرئيسية فى المدينة . واصدرت قيادة القوات المسلحة بيانا أعلنت فيه القبض على اللواء حسين سرى عامر بك قائد سلاح الحدود الملكى ، وجاء ان عامر بك قد اعتقل هو وحسن عاكف بك قائد الفرقة الجوية المصرية بالقرب من الحدود المصرية الليبية ، وكانا يحاولان الهرب الى ليبيا فى طائرة خاصة ، واعلنت السلطات المصرية العسكرية اعتقال خمسة من كبار ضباط البوليس بتهم حكمدار بوليس القاهرة بتهمة التآمر على الاخلال بالأمن العام وذكرت الأنباء أيضا ان سلطات الجيش فى القاهرة اخذت تسلم السلطات قوات البوليس تدريجيا الا أن الجيش لا يزال يحتفظ بمهمة

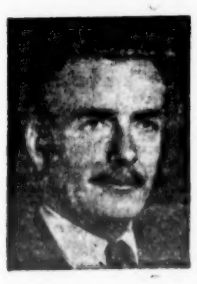

الاشراف على بعض المراكز الاستراتيجية ومراكز المواصلات الهامة ، وكان من بين المقبوض عليهم من رجال القصر الملكى القائمقام محمد حلمى حسين من قوة الحرس الملكى ، وحسن عاكف بك قائد الفرقة الجوية الملكية ، ودكتور يوسف رشاد أحد أطباء الملك ، الياس اندراوس باشا المستشار الاقتصادى للخاصة الملكية .

وجاء فى بيان أصدرته وزارة الخارجية البريطانية انه من المحتمل ان يعود السير رالف ستيفنسون الى مقر عمله فى مصر خلال الأيام القليلة القادمة ، وكان السفير قد بحث الحالة فى مصر مع المستر ايدن وزير الخارجية البريطانية وغادر لندن بطريق الجو الجنرال السير برايل روبرتسون عائدا الى مقر قيادته فى منطقة قناة السويس . وكان من المقرر فى الأصل أن يعود الى مصر فى الايام القليلة القادمة .

وجاء فى آخر الأنباء ان اللواء محمد نجيب بك القائد العام للقوات المصرية المسلحة قد صرح بأن جميع مطالب الجيش قد أجيبت .

هذه آخر الأنباء عن مصر حتى مثول الجريدة للطبع البارحة .

من هو ؟

اللواء محمد نجيب بك

* بطل الحركة العسكرية التى وقعت أخيراً فى مصر .
* ولد فى الخرطوم فى ٢٠ فبراير ١٩٠١
* حصل على اجازة الحقوق ، ودبلوم الدراسات العليا للدكتوراه فى الاقتصاد السياسى
* اشترك فى حرب فلسطين وجرح ثلاث مرات ومنح نجمة فؤاد الأول العسكرية تقديراً لبسالته فى معركة البلح التى اصيب خلالها برصاصة فى القلب .
* انتخب رئيساً لمجلس ادارة نادى ضباط الجيش .

انتخاب مرشح الرآسة
فى الحزب الديموقراطى الامريكى

شيكاغو : - تقول التقارير الأخيرة الواردة من مؤتمر الحزب الديمقراطى الأمريكى فى شيكاغو ان المستر ستيفنسون قد انتخب مرشحاً عن الحزب الديمقراطى فى انتخابات الرآسة بعد أن انسحب السيناتور كيفوفر وكان المؤتمر قد اجرى اقتراعين احرز فيهما

السيناتور كيفوفر تفوقاً على المستر ستيفنسون الا انه اخفق فى الحصول على الأغلبية اللازمة لاختياره مرشحاً عن الحزب وقد وصل الى شيكاغو والرئيس ترومان لالقاء خطاب فى المؤتمر الوطنى وقد التزم فندقه الى ان يتم اختيار مرشح الحزب فى المؤتمر .

التعاون العسكرى بين الدول العربية
يبحثه وزراء خارجية سوريا ولبنان

دمشق : - تناول فى البحث الاجتماعات التى عقدت فى هذا الاسبوع بين وزيرى خارجية سوريا ولبنان طائفة كبيرة من المسائل ومنها بعض الشئون السياسية والاقتصادية وعلم ان مسألة التعاون العسكرى بين الدول العربية احتلت مركزا هاما فى المباحثات والمفهوم ايضا ان وسائل تعزيز ادارة الجامعة العربية وتقويتها بحيث تتمكن من تحقيق الغرض الحقيقى من تأليفها كانت موضع البحث بحضور الاستاذ احمد الشقيرى الامين العام المساعد للجامعة وقد عاد السيد ظافر الرفاعى وزير الخارجية السورية امس الى دمشق .

وتلقت الحكومة الاردنية مذكرة من حكومة البرازيل تقول فيها انه تلبية لطلب لبنان ان تمثل المفوضية البرازيلية من تل ابيب الى القدس واضافت حكومة البرازيل انها تؤيد انهاء الى تبذلها الدول العربية لمنع نقل البعثات السياسية من تل ابيب الى المدينة المقدسة تأييداً تاما .

الدعوة الى تيقظ الدول العربية
للحد من مطامع اسرائيل

عمان :- قالت الصحف الاردنية فى تعليقها على الخطبة التى القاها اخيرا فنجال يادين رئيس اركان حرب الجيش اليهودى وكان فنجال قد صرح بقوله ان الجيش اليهودى قادر على السير بالحرب الى داخل بلاد الاعداء وان حدود اسرائيل الحاليه ليست طبيعية ويجب تغييرها وكتبت جريدة الدفاع تحت عنوان الطبول تدق تقول نقد رأينا كيف تطورت مطامع اليهود من الحصول على وطن روحى الى انشاء وطن قومى ثم الى ارض محدودة التخوم وها هى قد تحولت الآن الى دولة تسير بالحرب الى داخل اراضى اعدائها وبعد حدودها الحالية غير طبيعية ومضت الجريدة تقول ان اليهود لم يكسبوا فلسطين بالحرب وانما كسبوها بمناوراتهم فى اروقة الهيئات الدولية وبدسائسهم ومؤامراتهم التى منعت العرب من تعبئة جميع قواتهم ويجب ان توقظ خطبة القائد اليهودى العرب من سباتهم فليتنبه العرب وليأخذو حذرهم .

مذكرة الجامعة العربية
بشأن اضطهاد اليهود

الاسكندرية : بعثت الامانة العامة لجامعة الدول العربية الى رئيس حكومة المانيا الغربية مذكرة بوجهة نظر الدول العربية وهذه المذكرة تقوم على ان مطلب اسرائيل غير مشروع وليس له سند من قانون . فى المطلب الذى تقدمت به اسرائيل الى المانيا خاصاً بدفع التعويضات عن اضطهاد اليهود .

ديوان الشعر

أشـــواق ...

كم بت أعرف للأيام ذكراه — وأستعيد رؤى من وحى دنياه
أسائل الليل عن ماض يؤرقنى — فى كل يوم حطام من بقاياه
تزقلى فى أحضانه ألما — كبلبل رقصت فى القيد رجلاه
أواه منه ومما طاف فى خلدى — من ذكريات محاها الدهر أواه
ماذال قلبى نشوانا بخمرتها — ولن يزال صداها فى حناياه
هى الحياة التى غنى بها نغمى — فهزت الكون بالحان نجواه
ما لاح لى فى سماء الحب بارقها — ألا أطرت خيالى خلف بشراه
هى الحياة التى مازلت أذكرها — لأنها حلم فى القلب معناه
أذابهى الليل واسودت غلائله — ولف فى داكن الجلباب دنياه
هومت بالروح فى آفاقه — ولذت بالوهم دامى القلب مضناه
وأن بدا الصبح خفاقا بومضته — يهفو له الكون كالصادى ويهواه
أرقت نفسى آلاما وموجدة — ورحت أندب بالآهات ذكراه
وماترنم راع فوق ربوته — بالناى خلف قطيع ضل مسراه
ألا أصاخ له قلبى بلوعته — وهام فى عالم من سحر نجواه
وهاج فى القلب من نجوى ترنمه — صدى عميق الأسى يعوى بشكواه

• • •

روض من الحسن لم تذبل ازاهره — يد ... ولم تبعث برياه
شوق عليها حنين ملؤه ألم — عصرته من فؤاد لحنه آه
يهفو إلى ذلك الماضى ونشوته — ويرتمى ثملا فى ظل ذكراه
يامن يبوح فؤادى خلف موكبه — ومن ترفرف روح حول معناه
ماذا تركت بقلبى بعد مانسجت — كف الخريف له حرى بلاياه
ورن فيه نشيد البين واضطرمت — فيه الشجون وجاشت فى حناياه
هلا ذكرت زمانا ظل يسعدنا — نقضى حياة المنى فى ظل دنياه
تسمى الينا الأمانى فى ظلالته — وتستخف بنا احلام دنياه
مازلت أذكره فى كل آونة — رغم الصدود وأنت اليوم تنساه

(عنيزه) محمد السليمان الشبل

مكتب حسين حمادى

توريد — وتصدير

بمكة — جدة شارع بن زقر — الدمام

العنوان التلغرافى (حمادى)

نمرة صندوق البريد — ٣٣٢ —

العلامة التجارية — ✡

توكيلات — فبارك كبيرة فى اوربا وامريكا

نعلن للعموم ان محلاتنا الموضحة بعاليه مملوءة بالسلع التجارية الموضحة بادناه بالجملة والقطاعى باسعار تبعث فى النفس الارتياح من عدم مزاحمتها للجيب .

اسمنت ايطالى وبلجيكى ، حديد جميع المقاسات ، اخشاب جاوى ، مكائن فورد دوج شفرليت ، انصاف مكائن فورد دوج شفرليت ، كفرات عموم الانواع والمقاسات ، زيت فرامل جيد نمرة ٢١ ، بويه دوكو وتراب بوية وتنر وزيت بويه ، اسيد بطاريات ، سوست جميع السيارات بانواعها ، ادوات سيارات بعموم انواعها ، شاهى اوجيل ، ورق لفاف سلك للعمار ، شنط حديثة للاطفال ، فواكه كونسروه الحديثة صلصة ، موبليات مذهبة ، كتب مذهب ممتاز ، طقوم كاملة

دائم الابتهاج - دائم الصحة

بفضل النظافة الباطنية

ملح اندروس

ANDREWS

سوانح وخطرات

أدبائنـــــا ... وضريبة الادب ..!

بقلم حسن عبد الله القرشى

ما الذى يوجبه الحر الى اليوم هذا الحر الشديد الذى أخذ على الناس شتى المسالك والذى ارهق اعصابهم وميزانيتهم بالاكثار من شراء كميات الثلج الالان كانوا من ذوى الثلاجات الخاصة او الغرف التى تكيف هواءها الكهرباء أو السيارات (المكيفة) ايضا التى تتحطر بهم فى الفسحات والنزهات غدوة وعشيا ، فتثير فى نفوس المحرومين غبطة وتشوفا !

ان الموضوع الذى اردت ان اكتب فيه اليوم هو موضوع يتجافى مع هذه المقدمة ويتلاقى فيها وسبحان مجمع الاضداد

ادباؤنا الذين ملكوا السيارات واقتنوا الثلاجات وشادوا الفيلات والعمارات وحصبوا الناس بالنظرات والغمزات اكتفوا من الادب وهو الذى اظهرهم فى الحياة الاجتماعية بالرنين ومن الشهرة بالطنين وقبعوا فى اوكارهم يتضاحكون من كل مؤلف يزجى الى سوقنا العربية والمحلية بانتاج ادبى لماذا ! لانه مندفع مقامر ! وهم احجى واعقل من ان يكونوا فى زمرة المندفعين المقامرين !

وماذا أفاد فى رأيهم هذا المؤلف او ذلك وماذا أجدى عليه نشره كتابا فى الادب ؟ للمادة ؟ فالمادة ضائعة منه غير راجعة ! أم للشهرة ؟ وشهرتهم تنزلق فى مسمع الزمن رغم انهم لم يؤلفوا شيئا ! أنه مصنع مسكين بلا شك يستحق الرثاء وهذا مايخيل دائما الى الاكثرية منهم !

ورثاؤهم لايكون طبعا بشراء نسخة من مؤلفه وانما باستهجان عمله كانما يؤذيهم ان يعمل الناس ولا يستهدون بآرائهم فى التكاسل عما لا جدوى فيه ولافائدة ترتجى منه

وأدباؤنا الذين لا يملكون سوى ماينفقون نراهم متوفرين على الانتاج دائبين على النشر ساعين لايجاد سمعة طيبة لأدبنا فى الخارج مهما تكن هذه السمعة فهى بلا شك جديرة بالشكر قمينة بالتقدير ! لانها تلفت الانظار اليه على الاقل !

كلمة صغيرة أحسب ان أهمس بها فى آذان أدبائنا المتكالبين ان حسبكم فان شهرتكم مهما عظمت ماهى إلا شهرة محلية لاتترك لكم سلم تصعدونه بالصيف . والتأليف والنشر فى أذن الدنيا دنيا الادب فى بلاد العرب على الاوسط فارونا انتاجكم فى دواوين وكتب قرؤها الجميع وليخرج كل واحد منكم ولو كتابا واحدا تؤدى فيه ضريبة الادب ؟ والتضحية مهما تكن فليست بالكبيرة التى يجب ان تحسب لها حسابها فى ميزان اقتصادياتكم . وصدكم صارخ الارقام !

وكلمة صغيرة أخرى اهمس بها فى آذان أولئك الادباء الكرماء الذين سخوا بالمال فى سبيل اعلاء ذكر أدب بلادهم . هم احوج الناس اليه وأشقهم عملا فى الحصول عليه أن سيروا فى طريقكم فقد أيتمونا انكم من احفادا من صنعوا المجد حقا ، ومن تركو فى سمع الأيام دويا . وفى سجل التاريخ لهم ذكرا أرجا ، وثناء عطرا وهيئ لكم المجد فالمجد شرء ثمين يشترى بالدم والاعصاب وبالمال والعتاد

وقديما قال شاعركم (الشريف الرضى):

اشتر العز بما ... ع فما العز بغال
بالقصار الصفران ... ت وبالسمر الطوال
ليس بالمغبون حقا ... مشتر عزا بمال
انما يدخر المال ... لحاجات الرجال
والفتى من جمل لا ... وان اثمان المعالى

الباخرة لهنك الالمانية

يعلن الحاج عبد الله على رضا وشركاه وكلاء شركة هنا لاين الالمانيه فى برمن ان الباخرة لهنك الالمانية ستبحر من انتوارب الى ينبع حوالى ٢٠ / ٢٥ اغسطس ١٩٥٢ فمن يرغب الشحن فى هذه الباخرة من انتوارب الى ينبع فليراجع

Deutsche Dampfschiffahrts-Gesellschaft
BREMEN. !! HANSA !!

بشرى لاصحاب العمائر والمقاولين

بعونه تعلى قد فتحنا معمل لصنع البلكات والطوب مختلف المقاسات باتقان جيد لصاحبه محمد بشير سبانو وقد اشتهر فى بعض عمائر المقاولين باسعار مناسبة ولاعلام العموم بذلك جرى نشره .

المعمل جرول مابين بستان قطب وفندق التيسير

يستعملها الجميع با-ثمرار فابحث عن أحسن

ما يكون واخترها ثم اشتريها

ان جلاتلى وهنكى وشركاها

(المملكة العربية السعودية ليمتد)

تجعل فى متناولك الشىء الذى طالما بحثت ولا زالت تبحث عنه من وقت طويل - هو سيارات موريس من النوعين المايتور - ذات الاربع ركاب والا كسفورد - ذات الخمسة ركاب .

مقتصده - سريعة - واسعة - مريحة

باسعار لا تزاحم اذا قيست بميزانها عن غيرها فضلا اتصلو بالمكتب الرئيسى لجلاتلى بجده لحجز طلباتكم فالشحنة الاخيرة على وشك الوصول والموجود هو من نوع المايتور ذا الاربعة ركاب .

تجربة واحدة لسيارات

موريس الانكليزية تجعلك تفضلها دائما

فسارع بالحجز بعد مقارنه اسعارنا بما عداها .

من وزارة الداخلية

تعلن وزارة الداخلية للجمهور الكريم بان كل شخص اجنبى يرغب الاشتغال بأى عمل من الأعمال يجب أن يكون حاملا لرخصة الاقامة ورخصة العمل - وان كل من يزاول أى عمل بدون أن يحصل على الرخصتين المذكورتين فسيجازى بالجزاء اللازم كما ان كل من يستخدم أى شخص غير متحصل على هذين الرخصتين فسيجازى ايضا بالجزاء اللازم .

من الشركة العربية للسيارات

١ — سيارات بين مكة وجدة يومياً

تعلن ادارة الشركة العربية للسيارات عموم المطوفين والوكلاء واصحاب السيارات الخصوصية المتخذة للأجرة بين مكة - جدة - المدينة - بأنها اعتمدت تسيير سيارات مستمرة بين مكة جدة صباحاً ومساء وحيث قد ضمنت الشركة بذلك خدمة الحجاج فانها تعلن للجميع انه ممنوع منعاً باتاً باى حالة من الحالات نقل الحجاج على السيارات الخصوصية .

٢ — خط للحجاج — بين مكة — جدة

اعتمدت ادارة الشركة العربية ترحيل اتوبيس دائم فى كل يوم من مكة ومثله فى مساء كل يوم من جدة وذلك لنقل الحجاج الذين يحتاجون الى النزول الى جدة لمراجعة مصالحهم بها فكل من يرغب التنقل بين مكة - جدة عليه مراجعة مكتب الترحيل بالشبيكة بمكة ومكتب الترحيل بشارع الامير فيصل بجدة .

٣ — الى المطوفين بمكة — الوكلاء بجدة

تسهيلا لحضرات المطوفين بمكة والوكلاء بجدة تعلن ادارة الشركة حضراتهم انها اعتمدت البنك العربى والبنك الاندوشين بجدة وحضرات السادة عبدالعزيز كعكى واحمد صيرفى وصالح موسى كعكى وصلاح غمرى - وهاشم غمرى بمكة لتسلم بدول الاجور من حضرات المطوفين والوكلاء واخذ استلام من ايهم وتقديمه لصناديق الشركة عوض نقد لاعتماده . هذا الى جانب تخصص فرع بادارة الشركة بداخل مكة لقبول المراجعات وقطع الاعتماد وتسلم الاجور .

٤ — الى عموم المطوفين

تعلن ادارة الشركة العربية للسيارات عموم المطوفين بان عليهم فى حالة عدم استعمال بعض حجاجهم للركوبة مراجعة ادارة الشركة فى يوم سفر رفاقهم لاستعادة الاجرة فوراً باسم الحاج وجواز سفره وان كل من يتأخر عن المطالبة سوف لاتكون الشركة مسئولة عن اهماله وتأخيره .

٥ — عن بيع السيارات

تعلن الشركة العربية للسيارات ان لديها من السيارات الآتى بيانها .

سيارات فورد صغار موديل ٤٦ - ٤٧
سيارات استندر
سيارات انترناش بكمات
سيارات جيب
لورى دوج ثلاثه طن
اخشاب لورى عراقى

وجميع هذه السيارات مستعملة ترغب الشركة فى تصريفها بالمزاد علنى فعلى كل من له رغبة عليه الحضور الى الشركة فى كل يوم احد واخميس من كل اسبوع لحضور المزاد العلنى وعلى كل من ترسو عليه الزيارة دفع القيمة نقداً .

اللهم رحمـــــاك ...

في الحقيقة لو ادرك كل انسان ماعليه من الحقوق وادى ماوجب عليه من الامور ... ونظر المرء الى الناس نظرة . وقدر شعور غيره كتقديره لشعوره .. لما كنا في حاجة الى قوانين ودساتير ...

ماقائدة الثقافة اذا النفوس صغرت وما الجدوى من التعليم اذا الضمائر ماتت وما ثمـــرة التهذيب اذا انعدم الاحساس وزال الوجدان ، وساءت الاخلاق !!!!

هل يرجى لامة نهوض طالما ان المادة تسير افرادها بعجلة الانانيه . . وهل تعقد الامال على الذين يملأ الحق افئدتهم ويدفعهم حب الذات الى مقابلة الحسنة بالسيئة بل ويبلغ الوضاعة ببعضهم حد الخيانة والغدر ولاشك انى في حيرة من قوم يتخذون المال غايه قصوى في هذه الحياة ويضحون بالشرف والضمير لاجله في سبيل ظفر به

واني ارى كثيرا من الناس اغنياء المال فقراء في النفوس وارى الكثير قد قست عليهم الظروف فحرمتهم من تلك المادة السحرية فاصبحت طبقة تنظر اليهم نظرة المنبوذين . غير ان الحياة لم تقس في حقيقة بل وهبتهم من علو النفس ونقاوة الضمير ما جعلهم القدوة المثلى في الاستقامه وحفظ الزمام ولكن ما اتعس هؤلاء القوم في هذه الحياة ..

جدة - عبد العزيز عطيه

درج افراد على اغتياب بعضهم بعضا دون ما نظر الى مايترتب على الغيبة والنميمة من مخالفة لما جاء به ديننا الحنيف ثم من تهتك الاواصر بين هؤلاء وأولئك والبغضاء والبغضاء فيما بينهم وما قد يجره هذا المجتمع من شر قد يؤدي بالمصلحة العامة قدم التمسك بين افراده وان المؤمن للمؤمن كالبنيان يشد بعضه بعضا .

ومما يؤسف له ويحق ان هذا الاسلوب من أساليب النفاق والوقيعة قد تفشى حتى لقد شمل والعياذ بالله بعض من يسمون أنفسهم بالمثقفين أو طلبة العلم فلا تكاد تجلس الى أحد منهم عقد ألا تعرض ما الا وينهش لك - في غير ما حياء أو وازع - في عرض فلان أو سيرة فلان وكأنه لم تقرأ قوله تعالى عز وجل (ولا يغتب بعضكم بعضا ايحب احدكم ان يأكل لحم اخيه ميتا فكرهتموه) ثم قوله تعالى (ولا تطع كل حلاف مهين هماز مشاء بنميم)صدق الله العظيم .

فالى هؤلاء الذين يعشون لوقيعة بين الرئيس ومرءوسه وبين الصديق وصديقه وبين الموظف وزميله وبين الزوج وصهره - فينقلون الى هذا ما قد يقوله ذاك بعد ما يضيفون اليه من عندهم ما قد تدفعهم نفوسهم المريضة أو يزينه لهم هواهم الضال .

الى هؤلاء ومن على شاكلتهم نسوق اليهم هذه الأحاديث الشريفة .

ثبت في الصحيحين من حديث مجاهد عن ابن عباس قال مر رسول الله ﷺ بقبرين فقال - انهما ليعذبان وما يعذبان في كبير اما احدهما فكان لايستتر من البول واما الآخر فكان يمشي بالنميمه) وقال الامام احمد حدثنا ابو معاوية عن الأعمش عن ابراهيم عن همام ان حذيفة قال سمعت رسول الله ﷺ يقول (لايدخل الجنة قتات) يعني نماما وقال الامام احمد حدثنا سفيان عن ابي حسين عن شهر بن حوشب عن عبدالرحمن بن غنم يبلغ به النبي ﷺ (خيار عباد الله الذين اذا رأوا ذكر الله وشرار عباد الله المشاءون بالنميمة المفرقون بين الأحبة الباغون للبراء العنت) وروى عن عمرو بن العاص رضي الله عنه انه مر ذات يوم على جيفة ملقاة فقال لأصحابه - والله لأن يأكل احدكم من هذه حتى يمتلئ به خيرا له من أن يأكل لحم اخيه وبعد فهل لأولئك الذين صفنا لهم هذه الاحاديث والذين لاعلم لهم الا ان يجلسوا الى زيد من الناس فيداورونه ويحاورونه بقول عن عمرو مثلا ان كذا وان كذا فاذا ما استجاب لهم وشاركهم القول فيما حالوه عليه انقلبوا الى عمرو فنقلوه اليه ذلك فيملأونه قيلة موجدة على زيد حتى اذا ما انفلت لسانه في سورة غضبه مما قيل هذه ونعت زيدا بشيء انطلقوا راجعين الى زيد هذا ونقلوا رأى صاحبه فيه أو قوله عنه .

ثم هل لأولئك الذين اضلهم الرياء واغرهم النفاق ودفعهم التحذلق الى أن يقتطعوا على الناس ما يقولونه عن هذا الكبير أو ذاك فينقلونه اليه بعد ما يزيدون الحبة قبة يحملونه على مخاصمة القائل والتربص به .

ثم هل لأولئك ومن على شاكلتهم ان ينتهوا عن اكل لحوم اخوانهم أو التفريق فيما بينهم بعد ما نهانا ديننا الحنيف عن ذلك فيزلون على احكامه ويجتنبون بذلك انفسهم مغبة مايتعرضون له من جزاء .

ثم يحافظون بعد هذا على سلامة المجتمع وصيانته من التفكك والتباغض بين افراده

انني اذ أرجو لهم ذلك واسأله تعالى ان يردهم عما هم فيه من اثم .

وارجو ممن ينقل اليهم ماقد يقال فيهم من سوء ان لا يسمعوا الى الساعين بالقول .

لابل يردوهم ردا غليظا ليشعرهم بخطارة ما يفعلون فيشاركنا بذلك .

وبصورة عملية في محاولة القضاء على هذا الداء الوبيل فان من ينقل اليك اليوم ماقد يقال فيك فسينقل عنك غدا أسوأ من ذلك .

فاقطع عليه هذا الطريق رحمك الله - توفر على نفسك كثيرا من المتاعب التي قد يجرها عليك هذا النمام بما ينقله اليك فيزعجك به أو بما ينقله فيزعج به الآخرون والله من وراء المقصد دائما وهو حسبنا ونعم الوكيل .

جدة - عبد العزيز الجاوي

حـــديث ديني

الغيبـــة والنميمة ..!

كبريت السكورة

اجود كبريت

بأرخص سعر

الحـــق

٦٠ عـــود كبير

وارد فنلندا

محمد صالح باعشن

بجـــدة

بواري أمريكاني على اختلاف أشـــكالها - كتاوت بوري

عفاريت زيت ، كفرات صـــغار - كفرات كبار أدوات سيارات متنوعة . زيت مكائن سيارات - زيت فرامل .

الجميع موجود بمحلات احمد ومحمد صالح كيمكي

الحاج عبد الله علي رضـــــا وشركاه

يقـــــدمون

لزبائنهم وللجمهور الكريم بارخص الاسعار

منتوجات شركة وستنق هـــاوس العالمية

WESTINGHOUSE ELECTRIC INTERNATIONAL CO

مكيفات هواء قوة ٣/٤ حصان
« « « « موبليا خشب
ثلاجات من مقاس ٤ قدم الى ٢٠ قدم
مراوح « « ١٠٠ بوصه الى ٢٠ بوصه
مبردات ماء
عصارات فواكه
مطابخ ذات ٤ مواقد مزودة بافران
غسالات ملابس
غلايات ماء سعة ٣٠ و ٤٠ و ٥٢ جالون
صنعات قهوة
« كعك
قارات خبز
سخانات أكل
مكانس كهربائية
مكاوى «
لمبات فلورنسنت (اطقام كاملة)
مكنات خياطة
نجـــف
لمبات كهربائية - القوة من ١٥ شمعة الى ٢٠٠ شمعة
قساطات - تابلوهات - محولات - أدوات الكهرباء

« يشتغل على التيار ١١٠/١١٥ فولت ٦٠ سايكل .

منتوجات شركة زينث للروادى

ZENITH RADIO CORP

روادى شنطة تشتغل على البطاريات الناشفه والكهرباء ١١٠/٢٢٠ فولت متواصل ومتقطع DC,AC
روادى تشتغل على البطاريات السائله ٦ فولت روادى تشتغل على الكهرباء
لمبات روادیو وبطاريات ناشفه

منتوجات شركة رمنجتون

REMINGTON RAND INC

آلات كاتبه عربي كبيره
« « متوسطة
« « افرنجي كبيرة ومتوسطة
« « « شنطه
« حاسبه
« صباغة
دواليب حديدية - المكاتب
مكنات حلاقة بالكهرباء

ورش فنية لاصلاح - المكيفات - والثلاجات - والروادى

محـــــلات البيع

جدة - الحاج عبدالله علي رضا وشركاه
الحاج احمد اكبر ومسعود قاسم زينل
السيد سامي كتبي

وكلائهـــــم

مكة المكرمة - سليمان وعثمان الفضل
الخبر - حمدين احمد القصيبي

الله اكبر

الايام	فجر د	فجر س	ظهر د	ظهر س	عصر د	عصر ق
الأحد	٢٠	٩	٢٦	٥	٤٢	٨
الاثنين	١١	٩	٢٦	٥	٤٢	٨

أسعار العملة

	عرش	ريال
الجنيه الذهب		٤٢
« المصرى	٢	٧
« الاسترلينى	١٦٠	٨
الدينار العراقى	١١	٨
مائة الروبية الباكستانية الجديدة	١١	٩٠
مائة الروبية الهندية الورق	٥	٦٤
الدولار الامريكى	١٣	٣

هنا البلاد السعودية

الاحد ٥ / ١٠ / ٣٧١

الاذاعة الظهر

٨/ السلام الوطنى (٨/١٠ موسيقى ٨/١٥ نشرة الاخبار الثانية .

الاذاعة المسائية الاولى

٢/٤٠ السلام الوطنى القرآن الكريم من سورة (التحريم) لاسماعيل تميم ١/٠ (برنامج الاطفال لبابا طاهر) ١/١٥ موسيقى ٢/٢٠ نشرة الاخبار الثالثة ٢/٣٠ أذان العشاء

الاذاعة المسائية الثانية

٢/١٠ السلام الوطنى افتتاح القرآن الكريم من سورة (طه) للسيد محمد نور ٢/٢٠ الباكستان ارض الطهر لاحمد عبد الغفور عطار ٢/٤ موسيقى ٢/٤٥ نشرة الاخبار الرابعة

الاثنين ٦ / ١١ / ٣٧١

الاذاعة الصباحية

٢١/٠ السلام الوطنى افتتاح القرآن الكريم من سورة (يوسف) لمحمد رضا قارى ٢١/٢٠ حديث الصباح لاحمد الشرباصى ١٢/٣ نشرة الاخبار الاولى ١٢/٤٠ موسيقى

اذاعة الظهر

٨/٠ السلام الوطنى (مطالعات فى الصحف ٨/١ موسيقى ٨/١٥ نشرة الاخبار الثانية

الاذاعة المسائية الاولى

١٢/١٠ السلام الوطنى القرآن الكريم من سورة (الاسراء) لمحمد عبد العليم عويضه ١/٠ (صناعة عند العرب) حديث لرسلان عليه ١/١٠ موسيقى ١/٢٠ نشرة الاخبار الثالثة ٢/٣٠ اذان العشاء

الاذاعة المسائية الثانية

٢/١٠ السلام الوطنى القرآن الكريم من سورة (الصف والجمعة) لمحمد حسن زياده ٢/٣٠ فى آفاق العلوم لقاسم قليبان ٢/٤٠ موسيقى ٢/٤٥ نشرة الاخبار الرابعة

الثلاثاء ٧ / ١١ / ٣٧١

الاذاعة الصباحية

١٢/٠ السلام الوطنى القرآن الكريم من سورة (طه) لزكى دغستانى ١٢/٢٠ حديث الصباح لعبد الله الخليفى ١٢/٣٠ نشرة الاخبار الاولى ١٢/٤٠ موسيقى

الذبائح فى الحج

تلقت امانة العاصمة نظر عموم الحجاج والأهالى بان جلود عموم الذبائح فى عرفات غير داخلة ضمن حيازة مصلحة جلود الهدى لعام ٣٧١ هـ وان عليهم عدم تسليم هذه الجلود لمن يراجعهم اسم المصلحة فى أخذها .

حوادث واخبار محلية

حفلة تكريم

لسمو الامير فيصل المعظم

[الطائف - من مراسلنا الاستاذ عبد الله للزروع]

أقام الأمير عبدالله بن تركى أبوذعار بمناسبة زواجه حفلة عشاء فخمة تكريماً لصاحب السمو الملكى الامير فيصل المعظم حضرها سمو الأمير متعب وكيل وزير الدفاع والطيران والأمراء تركى بن عبدالله وسلمان بن محمد ونجله وسعادة الوزير المفوض الشيخ ابراهيم السليمان وسعادة أمير الطائف الشيخ عبد العزيز بن معمر ومعاونه الأمير ناصر وسعادة مدير الامن العام وبعض الشخصيات البارزة ، وكانت حفلة أنيقة تدل على كرم الداعى .

سفر سموه الى جدة

توجه الى جدة - بطريق الجو - فى يوم أمس - السبت - صاحب السمو الملكى الامير فيصل المعظم وقد ودع فى مطار الحوية واستقبل فى مطار جدة بالحفاوة اللائقة بسموه رافقت سموه السلامة فى حله وترحاله .

هذا وقد توجه الى جدة برفقة سمو الامير فيصل سعادة الشيخ ابراهيم السليمان رئيس ديوان النيابة العامة .

وصول سمو الامير مشعل

من الرياض الى الطائف

وصل الى الطائف بطريق الجو قادما من الرياض فى يوم أمس - السبت - صاحب السمو الملكى مشعل وزير الدفاع والطيران تصحبه حاشيته الكريمة وكان سموه قد أمضى فترة فى الرياض وقد استقبل فى المطار بالحفاوة اللائقة بسموه فنرحب بقدومه أجمل ترحيب .

عودة

سعادة نجيب بك ابراهيم

عاد من الرياض يوم الجمعة - أول أمس - بطريق الجو سعادة نجيب بك ابراهيم وكيل وزارة المالية المساعد للشؤون العمرانية والشركات بعد أن سافر اليها لأعمال تتعلق بمهام منصبه فى يوم الأربعاء الماضى فنرحب بقدومه .

الاستاذ على حافظ

يسافر الى القاهرة

غادر جدة بطريق الجو الى القاهرة الأستاذ على حافظ رئيس تحرير صحيفة المدينة .

سعادة

الشيخ احمد موصلى

عاد من المدينة الى جدة فى الاسبوع الماضى سعادة الشيخ احمد موصلى وكيل وزارة المالية المساعد للشؤون الاقتصادية بعد ان أمضى هناك مدة من الزمن للزيارة ، وقد اقيمت لسعادته عدة حفلات تكريمية كان أبرزها حفلة العشاء الرائعة التى أقامها معالى وكيل امير المدينة لسعادته ببستانه بجزع العوالى .

فنرحب بقدوم سعادته أجمل ترحيب

شارع رئيسى جديد

تفتحه أمانة العاصمة

فى أسفل مكة

لوحظ من سنوات مضت زحمة الشارع العام بالمارة وبوسائط النقل المختلفة ولا سيما السيارات وبالاخص فى زمن الموسم لذلك فكرت امانة العاصمة فى فتح شارع رئيسى آخر يصل مدخل البلدة من ناحية طريق جده بقلب البلدة من جهة المعلاه وبذلك تتمكن السيارات التى تريد الاتجاه الى عرفات ومنى ومزدلفة رأسا بدون المرور بالبلدة ان تسير فى طريقها دون ان تزحم الشوارع الداخلية وهذا الشارع قد سمى من حين التفكير فى فتحه بشارع (المنصور) وهو يبتدىء من الجزء المجاور لقهوة الغزاوى عند مدخل مكة من خط جده وينتهى الى فوز المكاسه على طول ثلاثة كيلو مترات تقريبا وعرض اربعين مترا وفى نهايته يتفرع الى فرعين اولهما يتجه عن طريق كدى الى مفرق مزدلفه - منى ، والثانى يتجه الى المسفلة فالشارع العام وقد بوشرت اعمال نزع الملكيات فيه وهدم المحلات الواقعة فى هذا الشارع منذ يوم ١٥ شوال وبلغ مجموع الاماكن التى دفعت امانة العاصمه التعويضات عنها لاصحابها تسعا وتسعين محلا من دور وصنادق واحوشه وخلافها وقد تم هدمها بهذا الشارع الا ثلاث محلات فقط سوف تنهى قريبا

وانية معقودة على ازلفة هذا الشارع ومد اعمدة الكهرباء فيه فى اقرب وقت .

الرئيس الجديد

للمحكمة الشرعية الكبرى بمكة

[نشرت زميلتنا الفراء (أم القرى) مايأتى :]

صدر أمر جلالة الملك المعظم ايده الله بتعيين فضيلة الشيخ عبدالله بن دهيش رئيساً للمحكمة الشرعية الكبرى بمكة المكرمة بدلا من رئيسها السابق الشيخ عبدالحميد حديدى وان يكون الشيخ عبدالحميد المذكور معاوناً للرئيس المذكور وان يبقى سائر موظفى المحكمة على وظائفهم فيها فنسأل الله للجميع السداد .

اخبار الحج

جاءنا من ادارة الحج العامة ما يلى :-

احيطكم علما بوصول الباخرة مظهرى اليوم ٢ منه قادمه من كراتشى عدد ١٤٤٦ حاجا باكستانيا وبهذا يكون مجموع القادمين بحراً ٢٨٦٨٤ حاجا ومجموع قادمين جواً ١٣٢٠ حاجا

الجميع ٣٠٠٠٤ حاجا

انتقال مكاتب

النيابة ووزارة الداخليه الى العاصمة

أصدر حضرة صاحب السمو الملكى الأمير فيصل المعظم أمره بأن تعود مكاتب النيابة العامة ووزارة الداخلية من الطائف الى العاصمه للاستعداد لموسم الحج فقد بدأت المكاتب فى الانتقال منذ يوم الجمعة أول أمس - ومن المنتظر أن تبدأ اعمالها بمكة اليوم - أو غداً - .

انتقال مكتب

مديرية الامن العام

كما انتقل فى يوم الجمعة من الطائف الى العاصمه مكتب مديرية الأمن العام وسيباشر أعماله فى مكة كالمعتاد .

مكتب

مديرية المعارف العامة

وانتقل الى العاصمة فى يوم الثلاثاء الماضى مكتب مديرية المعارف العامة لمباشرة أعماله بمكة كالمعتاد والاستعداد للموسم الدراسى القادم .

اجتماعيات

* عاد الى القاهرة من طلبة البعثات السعودية الدكتور عبدالعزيز محمد عيسى طشكندى للاستعداد للعام الدراسى

* وعاد من القاهرة الشاب محمد أشقر الموظف بمحاسبة البرق والبريد العامة بعد ان أمضى ما يقارب ثلاثة شهور فى العلاج والاستشفاء

رسالة بريده

* قدم من الرياض الاستاذ عبدالله الأبراهيم السليم مدير المدرسة الثانوية بالرياض ويرفقته عائلته لقضاء العطلة الصيفية فى وطنه بريده .

* كما قدم من مكة الشاب عبدالعزيز العبدان من طلاب كلية الشريعة

فريق لوحدة يعزز انتصاره

على فريق الشباب الحضرمى

بثلاثة أهداف ضد هدف واحد

اقيمت فى مساء يوم الجمعة الموافق ٣/١١/٣٧١ المباراة الثانية بين الوحدة والشبيبة الحضرمية على ملعب شركة الاتحاد بجدة شرفها حضرة صاحب السمو الملكى الامير خالد العبدالله الفيصل وجمع حاشد من عشاق الرياضة وهواتها هذا رغم عن ان الكثير لم يعلموا عن اقامة هذه المباراة لانه لم يعلن عنها فى الصحف المحلية . قد حكم المباراة الاستاذ حسن السيد وعاونه فى مراقبة الخطوط الاستاذ سعيد احمد عبدالله وفى تمام ساعه العاشرة والنصف دوت صفارة الحكم معلنة بدء المباراة وقد استعد الفريقان لهذه الجولة الاخيرة لهذا كان الحماس طابع المباراة من البداية حتى نهاية وكنا نرجو ان نشاهد فنا رفيعا لعبة مشوقه لوان اللاعبين ملكوا زمام اعصابهم وتحكموا فى الكرة بدأ اللعب بهجوم خاطف من جانب الوحدة يعززه دفاع قوى وسرعان ماتخطى منطقة دفاع الشبيبة الذى ادخل عليه بعض تعديلات وركزه باسماء لامعة امثال نوح ومحمود ولم يمض على بدء اللعب سوى خمس دقائق حتى مرر قلب دفاع الوحده (لله جابو) كرة الى ساعد الدفاع الايسر (دردق) الذى حولها سريعة الى قلب الهجوم (السمح) فى منطقة الهدف وهذا بوره سجلها قريبة خاطفه صوب مرمى الشبيبة مسجلا بها الاصابة الاولى لصالح فريقه وهنا تحمس لاعبو الشبيبة فركزوا هجوما منظما يساعدهم اتجاه الهواء ضدنا فسيهم ولكن هذا الحماس كان يتلاشى حول منطقة الهدف نتيجة لارتباكهم ولاستئثار محمد قاسم قلب الهجوم الذى كان انانيا بشكل ملحوظ فكان يحاول ان يتخطى الدفاع بمفرده مما فوت على فريقه عدة فرص ثمينة لو استغلها لأتت بنتائج مرضية وقد اشتد ضغط هجوم الشباب على دفاع الوحدة مدة عشر دقائق ولكن استماتة الدفاع بدد اغلب تلك الهجمات وفى هذه الاثناء احتسب الحكم ضربة جزاء (بنلتى) ضد الشباب صدها الحارس بمهارة عجيبة وبعد مضى عشرين دقيقة من بدء اللعب سجل (السمح) اصابة ثانية حرة اصلح فريقه واستمر اللعب سجالا بين الفريقين انتهى باحتساب الحكم بضربة جزاء (بانتى) ضد الوحدة حولها الحارس الى ضربة ركنية وبهذه النتيجة انتهى الشوط الاول .

وفى الشوط الثانى كان الحماس الجمهور من مشجعى الفريقين اثر بالغ فى اثارة اعصاب اللاعبين حيث فقدوا السيطرة عليها مما اضاع على الشاهدين رونق المباراة وجمالها وكانت الدقائق الاولى فى الشوط الاخير تمتاز بجمال العرض وحسن التوزيع فشدد هجوم الوحدة الضغط على منافسيه يساعدهم اتجاه الهواء فى صالحهم ولم يمض غير ثمان دقائق حتى سنحت (للكمكى) ساعد الهجوم الايسر فرصة اصابة مرمى الشباب مسجلا الهدف الثالث لصالح فريقه وقبل انتهاء اللعب بعشرة دقائق اخذ دفاع الوحدة يقوم باستعراضات قريبا من خط هدفهم كان من نتيجتها ان تمكن جناح الشباب الايمن من قطع احد تلك التمريرات التى كانت تستعمل قريبا من منطقة الهدف كما اسلفت فقذف بالكرة الى ساعد الهجوم الايسر للشباب وهذا ارسلها سريعة خاطفة مسجلا بها الهدف الاول والاخير لصالح فريقه ولا يفوتنا ان نثنى بحرارة على حارس الوحدة (ابراهيم الشيخ) الذى تمكن برباطة جأشه من اطاشة ضربتى جزاء (بنلتى) قذفت الى مرماه .

وهنا بالرغم من ان الفوز لايزال فى صالح الوحدة بمعدل ثلاثة اصابات لأصابة واحدة غير ان بعض الجمهور قد اظهر ما كان يكنه من حرد على فريق الوحدة فاكثر من التهريج على لاعبى الوحدة واطلق عبارات نابية سببت التأثير على كل رياضى يتمتع بحسن الخلق فضلا عن اللاعبين وكان من نتيجة ذلك حصول خشونة من الجانبين ما كانت لتحدث لولا تهريج بعضهم مما اشعل الشرارة داخل الملعب وخارجه وكادت تقع بعض اشتباكات بين بعض الرعاع من مكة وجدة فالى متى هذا الصغار ؟ وضيق العقول اننا نتوجه الى العقلاء . فهم المسؤولون عن تشجيع ذلك التحيز المقيت - والدية على العاقلة - كما يقولون ؟

(ح)

للحقيقة والواقع

حريق فى جدة

اطلعت فى العدد (٤٤٤) من جريدة المدينة المنوره تحت عنوان (دار تحترق) من الرسالة الواردة اليها من جده وهذا حقيقة الواقع .

شبت النار فى الدار التى احترقت ليلة الجمعة حوالى الساعة الثامنة ليلا وما صارت الساعه الثامنة والنصف الا ورجال المطافى وعلى رأسهم الهمام السيد محى الدين الصواف بسياراتهم امام الدار المحترقة يمدون خراطيش الماء من اربعة جهات تحصر النار المشتعلة ، وتساعدهم جنود الشرطة وقد بذلوا من الجهودات الجباره نحو اطفاء الحريق وحصره ما يستحقون عليه الشكر العظيم

اما سيارة الاطفاء التى وصلت من مصلحة الخطوط الجوية (لا من شركة بيكر) فقد وصلت بعد مضى وقت طويل من اشتعال النار وبعد ان قام رجال المطافىء بواجبهم وبناء عليه اكتفى رجال تلك السيارة بمد خرطوش واحد لمساعدة ليات الاطفاء .

وفى الليلة الثانية اى ليلة السبت كان حضرة رئيس البلدية بنفسه يعمل مع المطافىء ويده كان يساعدهم على رفع الليات وتوجيهها نحو النار .

وكان حضرة الشيخ عثمان باعثمان رئيس هيئة عين مزيزه صاحب اليد الطولى فى تقديم الماء وقد بذل من الهمة العليا المشهور بها سواء فى ليلة الحادث او الليالى التى أعقبتها ما يقدر له بالشكر والثناء وهو الذى طلب من شركة بيكر ان تبعث مهندسيها للبصر فى اخماد النار

وقد بعثت الشركة مهندساً ومعه بعض المواد الكيماوية الخاصة لاخماد النار ولكن مع الأسف الشديد ان انبوبة المواد الكماوية سقطت من المهندس فى طريقه الى الحريق وذهب الذى فيها هباء .

فالشكر لله اولا سبحانه على لطفه بالدور الملاصقة والقريبة من الدار المحترقة .

ثم لمولانا صاحب الجلاله الملك المعظم الذى أمن لنا فى جده الماء حياة كل شىء وامن لنا فى جدة مكينة اطفاء ممتازه

ثم رجال المطافىء وعلى رأسهم الهمام السيد محى الدين الصواف .

جدة - محمد لادى

تقدير الفنيين

فى الشركة العربية للسيارات

توقفت الحركة فى مطبعة جريدة البلاد السعودية فى مساء السبت الماضى نتيجة خلل وقع فى أحد اجزائها ، وكان عدد يوم الأحد يعد للطبع ، وقد فوجئنا لذلك وخشينا أن لا نتمكن من اصدار العدد فى موعده وربما الى مدة طويلة من الزمن ، واتصلنا فى الحال تلفونيا بالأستاذ احمد يغمور رئيس قسم الهندسة بالشركة العربية للسيارات وكبير مهندسى الشركة ورئيس قسم المخارط الأستاذ محمد مرسى وشرحنا لهم الأمر ، وامسكنا قلوبنا خشية أن يجيء الجواب بالرفض ، ولكنهم أعلنوا استعدادهم التام لاصلاح الجزء الخرب واعداده للعمل ، وقد تم ذلك سريعا وما هى إلا ساعات قلائل حتى عاد الينا الجزء الخرب مسبوكا سبكا جديداً وهو على أتم استعداد للعمل ، ودهشنا لهذه السرعة الكبيرة فى انجاز عمل فنى دقيق تملكتنا فرحة طاغية لامكان اصلاح الآلات الفنية الدقيقة محليا وعلى أيد خبيرة ماهرة ، وحمدنا الله على ذلك . . إذ لولا لطفه وبراعة المهندسين فى الشركة العربية للسيارات لتوقفت اعدادنا عن الصدور الى أمد طويل ، ولحرم الناس من مطالعة جريدتهم مدة قد تطول وقد تقصر

ونحن اذ نسجل هنا شكرنا لحضرة الأستاذ احمد يغمور وكبير مهندسى الشركة ورئيس قسم المخارط الأستاذ محمد مرسى وجميع من عاونهم فى العمل نرجو أن يكون هذا النجاح حافزاً للشركة العربية للسيارات على مواصلة جهودها حتى تصل الى الدرجة التى نتمناها لها جميعاً والله الموفق ؟

بحث تربوى :-

التربية الجمـــــــــالية .. !!

يقول الشاعر العربى :

ويشأ ناشىء الفتيان منا
على ما كان عوده ابوه

ان الطفل كآلة التصوير تلتقط مايكون أمامها ان حسناً مرتباً أوقبيحا غير منظم فيأتمه وينطبع فى ذهنه .

وللجمال قيمته الذاتية وله أثره الكبير فى الحياة اليومية وفى سلوك الطفل وميوله ، وفى حياة المجتمع ونظامه فهو يسموا بالمرء من مستوى الماديات الى معان سامية لاتقل فى حقيقتها وفائدتها عن الحقائق المادية الملموسة

فاذا ما أردنا أن نربى الطفل تربية ذوقية فاول عمل يجب علينا عمله هو ان نجمل المحيط الذى يعيش فيه ذا رونق وجمال بحيث لاتقع عينه على شىء غير جميل .

واقرب محل للطفل بل وأكثر احتكاكا به هو المنزل الذى يعيش فيه فالمنزل يجب أن يكون منظما جميلا منسقاً فى أثاثه وفراشه لاتخلو حجراته من اللافات الزهرية . كما يجب ان يكون نظيفا حسناً فى تربيته وان تكون بنايته ذات تقسيم جميل بحيث ينشأ الطفل وقد رسخ فى ذهنه ان منزله هذا هو المنزل المثلى من نوعه وماعداه فهو غير جميل - وبالعكس اذا نشأ ورأى منزله على غير نظام أو نظافة فانه يظن أن هذا البيت هو الوحيد من نوعه وهو الذى يجب الاخذ به والنهج على منوال حاله وبذلك نكون قد أحيينا حاسة الجمال فى هذا الطفل ، وليس هذا كافيا فى استثارة الجمال بل هناك شىء آخر يعين على تربية هذه الحاسية وهى المدرسة فانها تعين على التربية الجماليه من حيث الاهتمام بتنسيق البيئة المدرسية ببناء المدرسة وطرازه وجمال موقعها ونظام حجراتها وانك لتدخل حجرة فى مدرسة حديثة فتراها نظيفة منسقة خير تنسيق تزينها الرسوم الطبيعية والصور التذكارية ، وان فن العمارة ليراعى الآن فى بناء المدارس وهندستها كما يراعى حسن ادائها والغاية منها

وبهذه المناسبة فانه يجب علينا أن لانهمل ان لمرقف المدرس وتحمسه للعلم والعمل والنظام أثر كبير فى هذه الناحية لأنه يوحى الى التلاميذ بمحبة ذلك كله ويعين على ايجاد رابطة قوية طيبة بينه وبينهم وكذلك يعين برنامج الدراسة ومناهجها وطرق التدريس فها على التربية الجمالية فالعناية بالرسم والاشغال اليدوية والالعاب المختلفة والأناشيد المتنوعة والأدب من شعر ونثر والقصص والتراجم والتاريخ الطبيعى وغيرها كله له أثر عظيم فى التربية الجمالية .

وهنا يجب ان لاننسى أن للحياة المدرسية أثر كبير فى هذه الناحية من التربية كالرحلات المدرسية التى يقوم بتنسيقها واعدادها نظار المدارس فهذه الرحلات تعطى للطفل صورة من الحياة الاجتماعية التى يجب ان يحياها كأن يمر فى من الطلاب بطهى الطعام ، آخرون يعملون الشاى وفريق ثالث بترتيب وتنسيق مائدة الأكل التى تحتوى فهم يقومون بهم جميعا ولابد ان يكون رئيسا لهذه الرحلات أحد كبار المربين من المدرسين ليوجهوا طلابهم الى جمال الطبيعة وماحيته للأشجار والأزهار يانعة وأشجارها تعهدها الطلاب وتنطبع فى نفوسهم تلك المناظر البديعة التى يتوصلون بعد تفكير فيها الى قدرة الخالق عز وجل وبديع صنعه فيكتسبون الى جانب محبتهم للجمال محبة لله جل شأنه وعظمت قدرته . وليس هذا ببعيد من الحديث الشريف حيث قال ﷺ إن الله جميل يحب الجمال . فالله لم يخلق هذا الجمال الا ليقدر فيه خلقه ويروا مدى قدرته .

وهذا نوع من النشاط المدرسى يجب الاعتناء به من قبل هيئة التدريس .

والتربية الجمالية لاتقتصر على المنزل أو المدرسة بل تتعداه الى المجتمع وتنظيمه فالبلدة يجب أن تكون شوارعها منظمة ومستقيمة تحف بها الاشجار والزهور ، أرصفتها مسفلة بناياتها متناسقة فالدوائر الحكومية على أحسن ترتيب ومحال التجار على أحدث نظام فى العرض والحدائق منتشرة هنا وهناك لترى فى الامة والمجتمع ملكة حب الجمال ؟

عبد الله بن محمد الضبيب

مناقصة

يعلن مكتب المشاريع العمرانيه بوزارة الماليه بجده لعموم المهندسين والمقاولين انه معروض فى المناقصة العلنيه العامة مشروع بناء سدوادى عكرمه بالطائف على غرار الخرائط والمواصفات المتعلقه به والموجودة فى المكتب الفنى بوزارة المالية فعلى من يرغب الاشتراك فى هذه المناقصه مراجعة المكتب الفنى والاطلاع على الخرائط والمواصفات . ثم يقدم عطاؤه الاخير بطريق الظرف المختوم وبعنوان سعادة وكيل وزارة المالية المساعد - مكتب المشاريع العمرانيه .

فى خلال مدة تنتهى بنهاية شهر ذى القعده ١٣٧١ ولما ذكر حرر .

من امانة العاصمة

١ — للباعة

تعلن امانة العاصمة لعموم الدكاكين والمقاهى والمطاعم والباعه المتجولين من أصحاب الدواوير وغيرهم انه ممنوع منعاً باتاً وضع أى شىء من البضائع أو الصناديق والنواتىء والكراسى على الرصيف المعد للمرور بالشوارع للعامة — وكل من يقوم باشغال الرصيف سواء بوضع بضاعة أو ماشاكل ذلك من النواتىء الثابته أو المتحركة فسوف يجازى بالجزاء الصارم وستقوم الجهة المختصة بالأمانة بالتعقيب على ذلك ومجازاة المخالف حسب التعليمات والأوامر المبلغة لها .

ولأعلام الجميع بذلك جرى نشره

٢ — رخص للمحال

تعلن امانة العاصمة لعموم محال المتاجر والأسواق انه ممنوع لأى شخص الامتهان بالحلاقة مالم يتحصل على تجديد رخصته من المنطقة الثانية بالأمانة فى خلال اسبوع واحد وعلى الجمهور الكريم عدم تحميل أى شخص مالم يكن حاملا للنمرة التى هو معروف بها لدى الأمانة وستكون الأمانه غير مسؤولة فيما بعد عن أى شىء يفقد من المحال الذين لم تكن بيدهم رخصة .

ولأعلام الجميع بذلك حرر

٣ — الدور فى منى

تعلن امانة العاصمة لعموم ملاك ومستأجرى دور منى . وأحوشتها بأنها ستباشر فى عمل التنظيفات بمنى اعتباراً من يوم ٢٥ ذى القعدة وان عليهم تنظيف محلاتهم والقاء القاذورات خارجها منذ الآن لتشملها حملة تنظيفات الأمانه فى الموعد المذكور - وترجو الأمانة منهم مساعدتها فى مهمتها المذكورة بمباشرتهم التنظيف قبل ابتداء الأجل المحدود .

المحكمة الشرعية بمكة

١ — تعلن المحكمة الشرعية الكبرى بان عبد الجبار بن محمد البناق انهى اليها بطلب حجة استحكام لكامل الدار بما اشتملت عليه الكائن بمحلة شعب عامر المحدودة شرقا دار بانيس وغربا شارع البنانى وعبد الرحمن بن عمران وشاما السكة النافذة وعام الحدمنه ملك بن عمران ويمنا منصور بن منصور بياع الكبد فكل من له معارضة فى ذلك فليتقدم الى المحكمة المومى اليها فى مدة شهر ابتداء من تاريخ نشره .

فدرال الجمال والقوة والاقتصاد

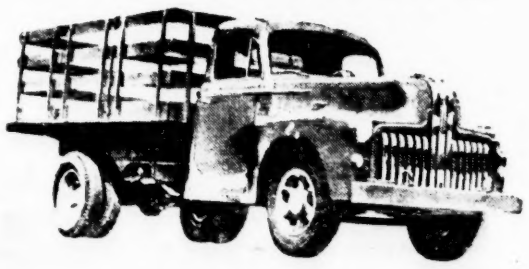

هى السيارات الوحيدة

التى تخترق بها أصعب الطرق واشقها آمنا مطمئنا

متانة فى الصنع دقة فى التصميم واقتصاد فى الاستهلاك

الموجود منها كمية بسيطة

لورى احواض وتوانك وقلابات

بمحل الوكيل الوحيد

محمـــــد ابو بكر باخشب باشا - بجدة

بأسعار لاتزاحم

مكتبة الثقافة تقدم

ماوراء الايات

اول كتاب من نوعه على القصص الرمزى فى القرآن

بقلم الكاتب المعروف

الاستاذ محمد محمد حسين

١٨٠ صفحة — ٣ ريالات

يطلب من مكتبة الثقافة بمكة والطائف

ومن حسين اصفهانى بجدة والمكتبة العلمية بالمدينة والمكتبة السلفية والمكتبة الوطنية بالرياض والمكتبة الاورية بالخبر والاستاذ عبدالله الملا بالاحساء .

هــذه بلادنا

أبهـــــا .. المصيف الجميل

أبها مدينة تقع فى الجنوب الشرقى من مكة على بعد [٥٠٧] كيلو متر منها ، ويقدر عدد سكانها بعشرة آلاف نسمه وهى مركز عسير ، فيها مدرسة ابتدائية واخرى ثانويه ، وتغلب على هل هذه المدينة السذاجة والبساطة فى اساليب المعيشه والملبس لأن حياتهم قريبة من حياة البادية المحافظه على عنصريتها ، تقاليدها الموروثه ولهجتها البدوية ونظمها القبلى ويستثنى من ذلك طبقة الموظفين وبعض التجار :

وبلاد عسير بلاد جبليه لاتقع العين فيها الا على جبال متتابعة واكام متناثرة هنا وهناك وهذه الجبال متوسطه الارتفاع واعلى قممها جبال السوده ويقدر ارتفاعها بعشرة آلاف قدم عن سطح البحر وتفصل بينها اوديه كثيرة اهما وادى أبها الذى يبتدى من الجبال الغربية الشاهقه على بعد عشرين كيلو مترا عن أبها ويأخذ الأتجاه الشمالى الشرقى حتى يصل سهول بيشة . واذا هطلت الأمطار تجمعت مياهها فى ذلك الوادى وسارت حسب اتجاهها مغذية لماء الابار المنتشرة على ضفتيه . وليس للسهول اثر فى هذه البلاد الجبلية وكل ما هنالك قطع من الأرض صغيرة معلجه على ضفتى الوادى او متخذة على سفوح الجبال .

اما الجو فهو لطيف منعش وتجرى من اربعة الى ستة أشهر اذ كثرة هطول الامطار وينقطع هذا الجريان بانقطاع هطول الأمطار :

أما الابار فتنتشرة فى كل مكان ومياهها عذبة الا أنها قليلة لأن الأهالى عند الحفر لايعملون حتى يصلوا النبع ، الغزير وكثرة مياه الابار ناتج لقلة هطول الامطار وحبذا لو فكرت مديرية الزراعة فى انماء ثروة هذه البلاد ، فعممت زراعه الأشجار المثمرة كاللوز والجوز والتفاح و . الخ . وأقامت سدوداً فى بعض الأودية الغربية لتحويلها الى خزانات مياه كبيرة يمكنها ارواء بعض الاراضى فى الفصل الغير ممطر فأن أبها آنذاك تنتعش اقتصادياً وتصبح مصيفاً لا يضارعه آخر فى المملكة السعودية لانها قابلة للتطور والنهوض ولا ينقصها شىء سوى العمل : فهل تساعدوننا أيها المسؤولون ؟

أبها – الحكم علوى

نقيب

سؤال الحجاج بمكة

يرجو من اخوانه المطوفين أشعاره بمحل سكنهم وخاصة منهم مطوفى العرب الذين لم عهد بالمنود رغبة فى راحة وفود بيت

محمد حويت

شكر وتقدير

اتقدم بجزيل الشكر والتقدير لحضرة الدكتور البارع محمد فريد البكتريولوجى الذى انقذنى مما الم بى من امراض فى كليتى .

محمد هلالى

الوكيل العام بالمملكة العربية السعودية ياسين الألفى وأولاده بمكة المكرمة
متعهد تصريفها بجدة سامى محمد عيد بجدة

قصة

فى مهـــــب الريح

سيدى :–

بالله عليك ما الذى يدفعنى الى التفكير ؟ نعمة الماضى ام نقمة الحاضر أم لأن غدوت انسانا مثقلا كئيباً يعيش على فتات الماضى وذكرياته اللذيذة كم ثارت نفسى للوضع الحالى الذى اعيش فيه وكم تساءلت وما فائدة الحياة باوحالها التى انا اليوم متردد فيها . وكم هى كبيرة تلك التضحية التى انا قادم عليها انى مشوق جداً لأن اقول وانفث واكتب لمن اعرف ومن لا اعرف ليعلم الجميع كم انا معذب وكم لاقيت فى دنياى هــذه من مشاق ومتاعب .

لقد كانت لى سلواى فى هذه الحياة – اما كيف ضاعت منى فذلك لا ادريه يجب أن اتجلد بل يجب أن اتشجع وانا اكتب اليك لان جروحى كثيرة وكما يقولون (الضرب فى الميت حرام) ولكننى انا القائم على تقليم نفسى انا الماضى السادر فى تعذيبها .

يا للسخرية والاستهزاء من كان يظن انى ساقوم يوماً بهذا الدور دور معاقبة نفسى بنفسى وشرح حالى لمن اريد ومن لا اريد .

ولكن مادمت قد بدأت فلا لزوم للعودة لالزوم للنكوص ولأمضى قدماً فى ماارتأيت .

من كان يظن انى ساتدهور واتدهور وامضى فى خطى سريعة متلاحقة الى الهاوية .

من كان يظن بانى ساغدوا كما انا الان حائراً متلهفاً متعباً كان الجميع يلقبوننى بالرجل السعيد وكانوا يضغطون على الكلمات عندما يسمعوننى كلمتهم تلك .

كيف بالله عليك يغدوا السعيد شقياً .

كنت ممن يقول الناس عنه انه ولد وفى فيه ملعقة من الذهب اما كيف ضاعت تلك الملعقة فهذا ماستعرفه فيما اسطره اليك لكم تملكنى القشعريرة وتأخذنى الحيرة ويسودنى الارتباك فلا ادرى كيف ابدأ أحدثك معك على هذه الصفحات من الورق .

قد اكون محموماً او مجنونا وقد اكون كليهما فقد تصيب الحمى من اصيب بالجنة .

لقد بدأت حياتى بعد انتهاء اجل والدى فى الرابعة والعشرين من عمرى فى نفسى طيبة وفى قلبى الرحمة وكما تعرف كانت للحياة ضريبة وكنت بحكم الحاضر رجلا يراد منه سداد كيان اسره وملء فراغ ابيه ومضيت فى عملى مكان ابى فى تجارته الطائلة تحدونى الرغبة فى ان اقدم للفقراء نصيبهم من الرحمة ونصيبهم من عملى وكنت اضارب فى الاسواق لافوز بكل ما استطيع الفوز به مضحيا فى سبيل كل ذلك براحتى ومالى . كنت اشتر لابيع لأكسب لاطعم ذلك الجمهور الذى يريد الطعــام وكنت استهزىء بكل خسارة تأتينى من ذلك العمل اذ كنت اظن بأن الايام لابد مواتية وان ما أغرسه لابد جانيه .

كانت تلك خطتى فى حياتى بعد ان تسلمت عمل ابى ومهامه كان يسعدنى ان اقوم بكل شىء اعلم انه فى صالح هؤلاء الذين نسميهم الفقراء . وكنت اسر عندما يتناهى لسمعى تلك الكلمات المتفاوته التى يقدر لى احياناً بأن اسمعها وانا فى طريق الى دارى او مكان عملى .

كان الجميع يشكرونى من كل قلبهم على ما اقوم به من خدمات فى المجتمع .

وقيض لى الله وانا فى الثلاثين من عمرى زوجة صالحة جميلة مثالية شاركتنى سعادتى وبهجتى .

كنت انتشل نفسى من موجة العمــل لاقضى بين جدران دارى اوبقات سعيدة بقربها استنشق عبير شذاها العطرى او أتسمع لحديثها العذب وصوتها الجميل .

وسارت ايامى هكذا دون ما اشعر جميلة هادئة لا يشوبها شائب او تكدر صفوها نائبه .

وأتى الوليد الذى ترقبه وبلغت سعادتنا اوجهــا واكتملت لنا كل مباهج الحياة .

كنت كمن يشعر بأن النعيم ملك يمناه والسعادة فى يسراه ولكن ما الفائدة من الماضى اذا كان الحاضر اشد ايلاماً واقسى وقعاً على النفس وابغض على القلب .

نعم ما الفائدة من تذكر ما فات ..

لقد تبددت كل ثروتى نتيجة ما كنت أقوم به من عمل نتيجة ماقدمت لهذا المجتمع اذ ان الخسائر قد توالت واصبحت فى غمضة عين كريشة فى مهب الريح تتقاذفها كيف شاءت وأنى شاءت .

ومضت الزوجة غضى لدار ابيها وفى يدها الوليد الذى بلغ من العمر اربع سنوات تندب حظها العاثر بعد ان كانت تترحم عليه .

ومضى الناس يثرثرون على حسب العادة ويقولون هاهو المفلس الذى اضاع سعادته .

اما انا فهأنذا اجــتر الذكريات اجتراراً لم تكن لى رغبة يوماً ما ان اطلب مساعدة احد ولم يكن لى امل الا ان اقوم بمساعدة الجميع اما الان فهانذا كما ترى فى حاجة الى المساعدة ولكن نفسى تأباها وفى الغد يكون البريد قد حمل فى جوفه انساناً كانوا يتغنون بسعادته أنه سائر الى المجهول الى اقصى مايستطيع من السفر ليقوم بخدمة الناس ولكن فى نطاق ضيق .

انى سائر لاتسلم مهام وظيفتى الصغيرة ايها الصديق وعلى انجح فيما اخفقت فلا اعود كريشة فى مهب الريح اذ أننى الآن اكره الريح اكرهها من كل قلبى .

الرياض – غالب ابو الفرج

الى المطوفين ووكلائهم

استوردت مطبعة الحرم باجياد ورقا مصمغاً يطبع عليه المطوف او الوكيل اسمه ويلصقه على الجوازات وغيرها – ولديها دفاتر لقيد اسماء الحجاج – وقيد التركات ، ومراجعة الطبيب منظمة حسب التعليمات الاخيرة – باسعار مخفضه .

صور .. وصوى

خذوا الحكمة من أفواه المجانين

نقل كاتب اسكندرى فى (الأهرام) فى العدد الصادر يوم الاثنين ٢٢ شوال ١٣٧١هـ تحت هذا العنوان مايلى :

قال السقطى - دخلت المقابر فرأيت : بهلول المجنون قد أدلى رجليه فى قبر محفور وهو يلعب بالتراب فقلت له : ماذا تصنع هنا ؟ قال : أنا عند قوم لايؤذون جيرانهم وان غبت عنهم لا يغتابون فقلت : أجائع أنت ؟ قال لا والله ؟ قلت : إن الخبز قد ارتفع ثمنه فقال :- أنا لا أبالى ! علينا أن نعبده كما أمرنا وعليه أن يرزقنا كما وعدنا !

قبل صلاة العيد

خرجت قاصدا مصلى العيد وعند وصولى للشارع بين قصرى الدكتورين خيرى بك النقبانى ، ومحمد بك الخاشقجى سمعت صوت محرك سيارة كبيرة فنظرت لمبعث الصوت حيث رأيت السيارة تخرج من المنعطف بين نقطة المرور وحديقة المستشفى بسرعة جنونية فتحركت فى نفسى غريزة الخوف صمام الأمان فى الانسان حين رأيت اتجاهها نحوى وكنت لم أتجاوز سارية الكهرباء الضخمة الواقعة عند منتهى قصر الخاشقجى وصح ماتوقعت حيث أقبلت فى اتجاه موقفى عند السارية ! وعلى بعد أمتار انحرفت يساراً فظننت أنها تقصد الشارع المذكور وإذا بها وفى سرعتها الفائقة يصطدم جانبها الأيسر بقصر الدكتور خيرى ثم تتجه بنفس السرعة يمينا وفى شبه زاوية منفرجة حيث اتجهت الى الميدان الخلفى للمستشفى فحمدت الله الذى نجانى والذى قدر ألا يوجد شخص آخر فى طريقها وبقيت أرقب السيارة المنطلقة بسرعتها الجنونية بعض لحظات مشفقا من وقوع حادث الى أن تجاوزت نقطة المرور وتجاوزت هى مبنى المستشفى الخلفى !.

رب ضارة نافعة

كنت أنظر الى الشارع من النافذة حين مرت سيارة صغيرة فخمة وعند ملتقى الشوارع وقفت فجأة سيارة منحدرة بسرعة من الشارع الايمن أمام السيارة الاولى التى بادرت فوقفت فجأة كذلك ! ولولا توسط سرعة هذه لوقع الصدام المروع ! ثم انسابت السيارة المسرعة بعد أن حيا سائقها صاحب السيارة الاولى ثم أوقف سيارته بعد هول المفاجأة فوقفت السيارة الاولى حيث نزل الصاحبان المسافران وتلاقيا وتساءلا عن الأحوال ثم ذهبا بسيارتهما الحافلتين وقع كل ذلك فى دقيقة واحدة تقريباً فبقيت متعجبا من المنظر المروع الذى تحول بسرعة السيارة الى سرور باللقاء ! كما تتحول مادة الـ د . د . ت الى غذاء الذباب .

مناعة الذباب

فقد جاء فى عدد الأهرام ٢٠٩٨٧ (٢٣ شوال ١٣٧١ هـ ما يلى) :

« تواصل كلية الزراعة بجامعة كاليفورنيا بحوثها للعثور على عقار يبيد ذباب المنازل فكلما ابتكر الكيمائيون مادة عرف الذباب كيف يتحصن ضدها ويلتهمها دون أن تؤثر فيه ! وقد درس الخبراء وسيلة الذباب فى التحصن ضد مادة د . د . ت التى أهلكت من الذباب أعداداً وفيرة ثم بطل مفعولها فى الأماكن التى سبق نجاحها فيها لأن الذباب اكتسب مناعة ضدها ! وظهر من الدراسة أن الذباب الذى سبق أن تأثر بهذه المادة ولم تقتله عرف كيف يحولها من سم قاتل الى مادة غير ضارة كما ظهر ان نسل الذباب اكتسب المناعة نفسها ! وقد جرب الخبراء عدداً من المبيدات الحشرية من شتى المواد ولكن الذباب كان بطريقة خاصة يحولها الى مواد غير ضارة أو معقمة له وذلك بفضل الأنزيمات التى فى جسمه ! ولايزال الخبراء يبحثون عن وسيلة فعالة فى حرب الذباب » !

جحاش الكرملين

قرأت لـ « زيد الخير » رضى الله عنه : الذى سماه النبى ﷺ به بعد أن كان اسمه (زيد الخيل) والذى قال ﷺ فى حقه : « ماذكر لى رجل من العرب إلا رأيته دون ماقيل فيه الا زيد الخيل » ! قرأت له هذا البيت فى شرح ابن عقيل على الالفية :

أتانى أنهم مزقون عرضى
جحاش الكرملين لها فديد

ويقول الأستاذ الكبير محمد محيى الدين عبد الحميد المدرس فى كلية اللغة العربية بالأزهر فى شرح هذا البيت مايلى : « جحاش » جمع جحش وهو ولد الأتان « الكرملين » تثنية كرمل - بزنة « زبرج » - وهو ماء يجبل من جلى طحن « فديد » : صوت - المعنى :- يقول : « بلغنى أن هؤلاء الناس أكثروا من تمزيق عرضى والنيل منه بالطعن والقدح ، وهم عندى بمنزلة الجحاش التى ترد هذا الماء وهى تصيح وتصوت ، يريد أنه لا يبالى بهم ولا يكترث لهم » وهذا الذى قوله زيد الخير رضى الله عنه : مبدأ عظيم لكل ذى رسالة فى هذه الحياة فان من يفكر فى خصومه ويعبأ بهم ويناقشهم الحساب ويلج فى ذلك يقف بآماله وأعماله عند ذلك الحد فحسب لا أرضا قطع ولا ظهراً أبقى ! فهو يمكث حيث يعيش دون التمكن من السعى الى قمة آماله مقطب الجبين عباس الوجه مصطدما بالصخور التى تصدى لها .

كناطح صخرة يوما ليوهنها
فلم يضرها واوهى قرنه الوعل

وهذا الذى قرره (زيد الخير) قبل أربعة عشر قرنا اكتشفه - دل كارنيجى - مؤسس معهد العلاقات الانسانية بنيويورك ولكن بعد دراسات نفسية ونفسية وتجارب شاقة طويلة واسفار لمشاهير الرجال فقال : « أمعن التفكير فى هذه النصيحة التى قالها وهربرت هبارت » ولكن اذكر أن مجرد قراءتها لايجديك مالم تحاول تطبيقها : « إذا غادرت باب بيتك فارفع رأسك ، واملأ رئتيك بالهواء وحى أصدقاءك بابتسامة مشرقة ، وبث الروح فى كل مصافحة لاتخش أن يساء فهمك ! ولاتضيع لحظة فى التفكير فى خصومك !! بل حاول أن تتبين هدفك جيداً فى ذهنك ثم تقدم اليه مباشرة أحصر ذهنك فى الآمال الكبار التى تريد تحقيقها ، وسوف تجد بمرور الأيام أنك تقتنص الفرص فى غير وعى منك ، لتحقيق هذه الآمال تمثل فى ذهنك صورة الشخص الناجح الذى تريد أن تكونه ، وستحولك هذه الصورة رويداً الى ذلك الشخص الذى تطمع فى أن تكونه إن التفكير هو أرقى مميزات الانسان ، وأن تفكر تفكيرا صحيحاً هو أن تبكر وتبكر . فكل الآمال الكبار تبدأ رغبة ، وإننا آخر الأمر صائرون الى المثل الأعلى الذى ترغبه قلوبنا وتشتهيه » !

هم الرجال

وقصدت ذات يوم من ايام العيد محلة الشرقية الجديدة وسرت فى شوارعها مسرورا بما ارى من دور نظيفة صغيرة وقصور كبيرة أنيقة أقيمت على الأرض الممنوحة من حضرة صاحب الجلالة الملك المعظم ورأيت فى نهاية المحلة شرقا جبلا صغيرة أحمر فقصدته فرأيت منظراً عظيما عجباً ؟ كنت اظن « الطائف » مدينة قديمة صغيرة تتميز بشوارعها الصغيرة ومتاجرها ومدينة جديدة هى اليمانية والشرقية وعشرات البيوت فى « قروة » و « السلامة » و « العزيزية » كنت أظن هذا واذا بأرى من قمة الجبل الجميل مدينة جميلة كبيرة مربعة الشكل تقريبا مزينة بالقصور الفخمة فى كل جهاتها وعلاتها القديمة والجديدة مزدحمة بالبيوت الكبيرة الانيقة والمساجد الكثيرة من مقدمها جامع « ابن عباس » رضى الله عنهما الذى سيكون ان شاء الله تعالى آية فى الضخامة والهندسة حين تنفذ امر سمو مولاى ولى العهد المعظم بتوسيعه وتجديده ، عرفت كيف آتى تشجيع مولاى سمو النائب العام المعظم ثمرته العظيمة فأسست مدينة الطائف الجديدة التى ابتدأت فى خصم عمارتها الحديثة مدينة الطائف القديمة وتخلت ما يكون عليه المصيف السعودى الاول بعد تنفيذ مشروع السدود التى ستوفر المياه الغزيرة وبعد رصف الشوارع وتنظيمها وتشجيرها مع ترقيمها وتسميتها وتعبيد طريق الطائف - مكة وايصال السكك الحديدية على ماجاء فى سياق حديث لسمو وزير الداخلية الصحة وبعد تنفيذ المشروعات الأخرى فرأيت مصيفا ضارع مصايف العالم الخارجى فهذه السيارات الحافلة قادمة من المطار الكبير او المدن الأخرى او مسافرة وهذه لقطات بعرباتها الفخمة ذاهبة آيبة وتلك الكلية الحربية السعودية وكلية الطيران وغيرها من الكليات العسكرية وكلية الطب ودار التوحيد التى صارت كلية أخرى للشريعة والمدرسة النموذجية وقد صارت كلية حديثة وتلك الميادين الفخمة والملاعب الرياضية وحديقة البلدية والمصانع المختلفة والمستشفيات الكثيرة بما فيها مستشفى الامراض العقلية الحديث رأيت كل ذلك واكثر فامتلأت نفسى غبطة وبعد ان تحولت بنظرى الى وادى « وج » التاريخى العظيم وملأت صدرى بالهواء النقى نزلت من الجبل وقصدت ضاحية (شبرا) حيث اكتشفت ميدان (كرة القدم) فشاهدت اللاعبين وهم يقومون برياضتهم فى مهارة ونشاط فائقين وبعد ان شاهدت ألوان فنهم الرياضى قصدت الى داخل البلدة ومنها الى منزلى .

عبد الغفور قاسم
الطائف

من وزارة المالية

تعلن وزارة المالية أن وظيفة محاسب مالية ايها شاغرة وراتبها ثلاثمائة وخمسة وخمسين ريالا عربيا عدى العلاوة ٢٥٪ فمن آنس فى نفسه الكفاية ومستعد بالكفالة فليتقدم باستدعاء للوزارة يوضح فيه خدماته سابقه ومؤهلاته فى خلال شهر من تاريخ نشره .

تخلص من شرور الامساك

صنفا المستحضر الطبى الشهير يمنحك الصحة الكاملة

ان الامساك هو أحد شرور المدنية الكبرى وقد اثبتت التجارب العلمية على أن حبوب «بايل بينز» علاج فعال لا ينتج عنه أى ضرر البتة .

ان «بايل بينز» المجهزة من خلاصات نباتية ، تعمل برفق ، وتنظف وتنشط الجهاز الهضمى بأكمله ، وتخلصك من خمول الكبد ، وفقدان النشاط ، والصداع ، وسوء الهضم ، وانحطاط القوى ، والقلق ، وغيرها من الامراض .

« بايل بينز » تجعلك شابا ، نشطا . «بايل بينز» تحفظ للمرأة جاذبيتها ، وبريق عينيها ، ونعومة بشرتها .

احصل على «بايل بينز» من صيدليتك

الدكتور عبد اللطيف صلاح جمجوم - جدة

بكالوريوس طب وجراحة الفم والأسنان من جامعة فؤاد وامتياز بالقصر العينى ومستشفيات لندن .

يسره ان يعلن للمواطنين أنه بعون الله قد افتتح عيادته الخاصة بدار الجمجوم وميعاد الزيارة من الساعة ٩ - ١٢ مساء .

لورى دوج الجديد

قاهر الصحراء - حامل الاثقال - طاوى المسافات

نعلن للجميع انه وصلتنا اخيرا لورى دوج حمولة ثلاثة طن وخمسة طن بصناديقها وتندات وكراسى . ذات الوان زاهية جذابة . موديلات حديثة ادخلت عليها تحسينات مفيدة لضمان الراحة . وانعدام الاهتزازات . مع السرعة وقوة الاحتمال ومتانة الشاسيه وصلابته .

اقتناؤها يضمن لكم امتيازات خاصة . وجوائز لاتجدوه فى غيرها .

١) اسعار جديدة مخفضة
٢) ورشة صناعية على الطريقة الفنية
٣) مستودعات عامرة بقطع الغيار فى جدة والدمام .
٤) اصلاح مجانى لمدة ثلاثة شهور من حين استلام اللورى .
٥) ضمانة ريال سعودى مكافأة لكل مشترى يثبت انه لم يجر اى اصلاح فيه لمدة ستة شهور .

بادروا وشرفوا

جدة - الشركة التجارية العربية
الوكلاء الوحيدون فى المملكة العربية السعودية

حاربوا البعوض

الوكيل الوحيد لشركة فليت Flit بالمملكة العربية السعودية ، نقولا أفلوجينوس ، بجدة يقدم اليكم فليت مضافا اليه دى . دى . تى . Flit With . D . D . T أبو عسكرى ذلك السلاح الفتاك بعدو الانسانية البغيض الذى ينشر ملايين الذرات على تلك الحشرة الحقيرة التى تنقل ميكروب الملاريا من المريض الى السليم فيصبح هو بسببها مريضا . اننا ننصح العموم برش الغرف والمكاتب بفليت Flit لانه المفضل لدى سكان العالم .

هل نسيتم دومو .. ؟؟

دومو **DOMO** ذو العلبة الزرقاء
الحليب المجفف الممتاز دبل كريم

المنقطع النظير

إن الشهرة العالمية التى حازها دومو (Domo) لهى اكبر فخر لشركة كاو اندجيت لمنتجات الألبان ومركباته بكندا حقا ان المدالية الذهبية العالمية (Excellent) (ممتاز) التى نالها دومو (Domo) لهى الدليل القاطع على انه يسبق سواه من الألبان فى الجودة واتقان التحضير ذلك لأنه يحتوى المواد الطبيعية الغنية بعناصر الفيتامينات الموجودة فى لبن الامهات والبقر انه الى جانب فوائده العديدة المعروفة لدى الجميع فهو يعطى كغذاء للأطفال بكل امان وحسن عاقبة فى حالة ضعف لبن امهاتهم .

ان نسبة ما يوزع فى العالم من هذا اللبن تعادل ٩٠ ٪ نوزع من نوعه على كافة سكان العالم وإلى جانب كل هذا وذاك فهو خفيف على المعدة خفيف على الجيب .

اطلبوه من محلات البقالة الممتازة ومن
الوكيل الوحيد للمملكة العربية السعودية

نقولا افلوجينوس بجده

ديوان الشعر:

كون صغير!

إلى الجمال الانساني مالئ الكون والحياة من متع خالدة : فصيه من بهجة الربيع وروعة الفن العام ودخائر الطبيعة المتطرفة ، ما يصح ان يجعله كوناً في ذاته .. وفي القصيدة معرض لما في جمال الحب ، وهو بعض الجمال الانساني ودخائره ..!!

لمحمود عارف

إبتسم فالحياة عبء ثقيل باسم ان سخوت بالبسمات !
وابتسم فالزمان ليل طويل يزدهي من أشعة الضحكات !
قد لمسنا طلاقة العيش سرا مستقرا في الوجه ذو نسمات !
ورأينا سماحة الدهر معنى واضحا في ابتسامه كالمرآة !
ما الربيع الشهي الا حياة تبتدي في لمك في الوجنات !
ما النهر الوديع الا فيوض من معاني هواك في الضحكات !
ما النسيم العليل الا انطلاق يتجلى في رقة الكلمات !
ماخلود الفنون الا جمال ترجمته عيناك بالنظرات !
أنت في جوهر الحياة صفاء تجتليه في الروح في الحركات !
يا لسحر بلطف روحك يمتد فيغني الارواح والمهجات !
هي هذي مناعم الكون تدعى في اصطلاح الجمال بالنفحات !
حركات فصيحة سايرتها في هدوء بلاغة السكنات !
مانسينا في هدأة الليل اذ كنت مطلا كالبدر في الظلمات !
حاضرا بيننا بجسمك ، والروح في عالم السبحات !
جولة في السماء تنفك فيها لحظة من اسار ارض الغواة !
ثم تهوى على جناحين من نور الى الملهمات والملهمات !
يارعى الله ساعة كنت فيها أتملى الحياة في لحظات !
ساعة ما كذبت ان قلت تحوى ممتعات الخلود في الجنات !
الهوى الحق والطلاقة والنبل وصدق الحنان في النظرات !

حين يلقى المحب نظرة عطف وحنان من الصفي المرتاح !
نظرة لو علمت تكشف سر الخلد للنفس من قديم وآت !
هي في فسحة الحياة تراءت لحظة بين يقظة والتفات !
وهي رمز النعيم ترجع للنفس نعيم الشباب والذكريات !
بصير النفس يجتلي في الليالي بعض أحمالها من المنشئات !
وكذا تجتلي البسيرة أعمال خلاها من خالد الحسنات !

هي ذي ان جهلت نظرة سحر قد حكت قول «كن» في الحياة !
هي من عين عشتروت نواة طرحتها من شامخ الذروات !
في السموات في مدى الجو في الكون وفي الروض في ثم الزهرات !
حين تلقى بها العيون الى القلب فينمو بها شعور الهداة !
ثم تستثمر النفوس معانيها بوقع اللحاظ في المهجات !
فاذا استمتع المحب من الحب بأولى النظرات في الخلوات !
عاد ذاك المحب بسم نشوان وسحر الحياة في البسمات !
يا حبيبي لأنت ذخر وكنز حافل بالنفائس الكبريات !
صورة للدنا مصغرة الشكل عميق بها في مجال الحياة !

صابون «أوفا» العجيب

أحدث مواد كيماوية توصل اليها المجهود العلمي في صناعة الصابون البودرة .

اقتصاديا – تعطيك الكمية منه مقدار ثلاثة أضعافها من الصابون العادي .

عملياً – يوفر على ربة المنزل نصف الوقت ونصف التعب .

صحيا – يحفظ الأيدي من التجعد والخشونة التي تسببها المواد البوتاسية الموجودة في مختلف أنواع الصابون العادي .

وأيضاً صابون أوفا صالح لمكنات الغسيل الكهربائية .

أطلبوه من الوكلاء الوحيدين بالمملكة العربية السعودية

عبدالله ابار واحمد زيني

مكة الشارع اليوسفي والطائف أمام البريد وتجدوه لدى جميع الباعة

من الواقع بغير تصرف :

شهـــــادة العمدة ... المنتظرة .!!

كنت مستغرقاً في قراءة كوميديا الصحب الى أمامي . فاذا صوت يقطع سكون الغرفة ويشاطرها ماشاء الله تبارك الله ، ويحدد في جلوسها ، ويضغط على بعض حروفها ، بل ويكاد يتعمها ! وقبل أن يتهيأ عجبي من هذا الذي يقتحم على غرفتي بدون اذن وبدون سابق معرفة على اي اعتبار ، إذا صوت آخر يقول في عجلة واضحة – السلام عليكم ، دون أن يتلقى جواب تحيته أخذ مجلسه في الطرف الآخر وبدأ حديثه :

– أنت رجل من أهل الخير ، ومرتاق ؟

– أرجو ان أكون كذلك

– كل الناس قالوا لي ذلك .

– العفو . أمرك ..

وهنا استدار الى صاحبه الاول – وقد كنت أنساه لانه أخذ مكاناً قصياً في الغرفة – وكأنه يستنجده – من فرط خجله ! – ورفع صاحبه يده الى رأسه . ثم وضعها على خده ! وبعد ثوان من الصمت الثقيل . وقف في استحياء . ثم تقدم الى في تخاذل ، وكأنه يحمل هموم الدنيا ، وقال لصاحبه – وفي نظرته شيء لم أفهمه :

– قل له كل شيء .. أنه رجل شهم . وابن ناس .

– لا .. قل له أنت .. أنا استحي !!

– يا أخي المسألة توفيق من الله .. ما فيها حيا ..

– أنت ، شفت ، بعينك وسمعت باذنك كلام العم سالم التاجر الكبير وأخاف العم عبد الله يكسفنا !.

– لا .. لا .. وهل كل الناس سواء ؟ هذا أبن ناس صحيح !.

وبدأت أفهم .. أو على الأصح بدأت تقوم في رأسي فكرة .. ولكني قلت لنفسي ان بعض الظن إثم .. والتفت اليها بعد أن رميت بالصحيفة ، وكانت ماتزال في يدي – ياجماعه . أيه الحكاية ..

فهموني من فضلكم . يمكن أستطيع مساعدتكم . .

فجلس الواقف وتحرك القاعد في أدب تركي ! غابت عني مناظرة مر زمن بعيد .. وأخذ يقول :– « البلد هذه انعدم فيها الخير وكل واحد صار يقول يارب روحي ، والفقير ضاع . واذا كان ربنا مايلطف فعلى الدنيا السلام . مافي بلد أحد يفكر في الفقير أو يرحمه » فقلت في نفسي : مقدمة معقولة بعض الشيء – فقال الثاني – وكأنه يرد على صاحبه – ياشيخ . الدنيا بخير ان شاء الله . اسمع ياعم عبد الله ، هذا الرجل فقير ، وعنده ثمانية عيال . يشقى عليهم ويتعب على أكلهم وشربهم . أنا – في ضيق متصنع – هل يريد ان يعمل في لا ما ويريد وساطتي .. أحب أن أعرف نوع المساعدة التي طلبها

الأول – طول بالك – يا عم عبد الله – الله يطول عمرك المسألة هي . – وتعلم –

الثاني – المسألة باختصار .. ان الليلة زواج بنته البكرى ، وأنت تعرف حال الزواج ، وتكاليفه ، ونريد منك أن تساعدنا بثمانية ريال !

أنا – في استغراب – صدقة أو قرضه ؟

الأول : لا لا . قرضة وسأعطيك سنداً بالمبلغ

الثاني : وبعد الحج يرد لك المبلغ .

الأول : لا لا . بعد شهر واحد ان شاء الله .

وصمت . وكأن أفكر – وظن أحدهما أن استكثرت الثمانية الريال – فقال .. لا تفكر أعطينا الموجود وربنا يسهل الباقي من أولاد الحلال

وكدت اتم له العبارة .. المغفلين ! ولكني أمسكت وقلت له – على طريقته – لا . لا . فاسرع رفيقه قبل ان أتم عبارتي يقول : ياشيخ العم عبدالله لايهمه هذا المبلغ ولا أكثر منه !

وهنا رأيت أن الرواية قد اكتملت تمثيلا ، فاخرجت ورقة وقلماً وسألت أولهما – ما اسمك ؟ وقبل أن يجيب نظر الى رفيقه ونظر اليه رفيقه .. وقد بدأ الشك يساورهما في حقيقة موقفي منهما ..

فقال الثاني . نحن ناس مستورين : قلت ولكن لابد من ذلك لكتابة السند . فقال الأول اجعلها صدقة .. وقال الثاني أجعلها مائة وخمسين ريالا أواى مبلغ يقدرك الله عليه .. نحن ناس مستورين ، وانت ابن حلال ..

فعاد الأول يقول : صدقه مستوره .. ربنا يسترك !

وقلت كثيرا . وقالا . اكثر حتى لقد لمحت لهما بشكي في قصتهما بل لقد ذهبت الى اكثر من ذلك .. فقصصت عليهما قصة الرجل الذي امتهن النصب والاحتيال فاخذ يتصيد من يتفرس فيهم الغفلة بقصة ابنه المتوفى وكيف انه لايجد مايجهزه به .. الى أن شاءت غفلته – أو سوء حظه – أن يقع مرة ثانية في يدمن مرت عليه القصة وخدع بها .. ثم اكد له اصدقاءه أن صاحبه نصاب ! فما كاد صاحبه يعود اليه بنفس القصة حتى قاده الى الشرطة !

فوقفا وقفة رجل واحد ، وقالا في لسان واحد : استغفر الله .. استغفر الله ياعم عبدالله ..

ولما لم أكن اريد منهما غير الفكاك – قبل أن تمنحه لهما الشرطة ان أنا سلمتهما اليها – فقد سهلت لهما طريقه .. فاقترحت عليهما أن يأتيا بشهادة من « عمدة المحلة » يشهد فيها بقصة الزواج او أسرع احدهما يقول : ان بيننا وبين العمدة عداوة ، والمسألة مستورة ..

ولكن الآخر كان أقل غباء . فقد قال في نفسه .. جاءك الفرج !! وقال لي الآن وقبل أن يؤذن العصر نحن عندك !! أنت جالس هنا في الجريدة ؟ ومشى مسرعا وكأنه يطلب السلامة ..

قلت لهما . وأنا أمشي خلفهما في نفس الغرفة التي شهدت هذه المسرحية الواقعية – لاستمتع بانكشاف أمرهما وذلهما بفضيحة النصب والاحتيال ، من أي محلة أنتما ؟ فقال أحدهما . من سوق الليل ، وقال الآخر من الشامية فضحكت ورادضحكي حين أخذ أحدهما يردد – هو . هو . من الشامية ! وأنا من سوق الليل !!

ومازلت في انتظار ورقة العمدة أو شهادته ! وان كنت على أكثر من اليقين .. أنهما خرجا ليمثلا القصة مع انسان آخر أقل – تغفيلا من صاحبها

عبدالعزيز

كفرات جوديير

احسن واجود وامتن كفرات في العالم

هي الكفرات الوحيدة التي تظهر ارباحها واضحة في حسن قيامها بعملها وطول مدة خدمتها وخلوها من الحوادث والمفاجآت

تجدونهـــــا

بجميع مقاساتها بمحل الوكيل الوحيد

محمد ابو بكر باخشب باشا بجدة

بأرخص الاسعار وازهدها

من امانة العاصمة

١ – جلود الفدو

تعرض امانة العاصمه بالمزاد العلني مصلحة جلود الفدو لعام ١٣٧١هـ فعلى كل من له رغبة في المزايدة مراجعة الامانة في خلال مدة تنتهي بتاريخ ٢٥/١١/٧١هـ ولاعلام الجميع بذلك حرر .

للايجار

المعروض للايجار العزلتين الواجهة من بابها الكائنة بمنى في الشارع الأعظم عند الجمرة الوسطى أمام فندق التيسير المحتوية على مجلسين وخارجتين ومطبخين بمنافعهما وأيضا ثلاثة مقاعد كبار ودهليز كبير بابه من جهة الشارع وصهريجين وحوش كبير يتسع لنحو ألف حاج له باب كبير لمدة أيام التشريق من حج عامنا هذا عام ١٣٧١ من يرغب يراجع محمد بن عبدالرحمن مؤمنة بمكة المكرمة محلة سوق الليل زقاق الوزير ؟

استعملوا الملابس النشاء الامريكاني المعروف REX الصندوق ريال ٢٢½ او استعملوا اللحلويات النشاء الامريكاني الناعم قطع صغير الكرتون علبه ريال ٨ ٣٤ قطع كبير الكرتون ريال ٣٢ شنطه وبن زقر